

# SPAZIE E FUNZIONI

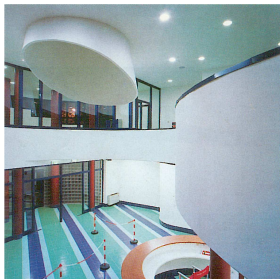

Detti lavori sono consistiti nella realizzazione di tre vasche coperte, una ad uso agonistico di m. 25,00 x 16,66, una per l'apprendimento al nuoto per bambini di m. 8,00 x 8,00 ed una vasca per attività subacquee di m. 12,00 x 8,00 con profondità di m. 4,50 avente ad m. 1,50 dal fondo degli oblò dai quali gli istruttori possano comunicare, mediante un impianto di diffusione sonora subacquea con i praticanti l'attività subacquea, coordinandone e controllandone le immersioni.

Come detto tali vasche interne si aggiungono alle già esistenti da m. 25,00 x 12,50 e m. 12,50 x 5,00, inoltre è stata prevista la realizzazione di un blocco servizi comprendente, tra l'altro, uffici, locali per il personale ed il controllo, sala ad uso società sportive, bar interno, nonché ovviamente un gruppo di spogliatoi, diviso per sesso, sia a cabine a rotazione che ad uso comune. All'esterno è stata realizzata una vasca scoperta ad uso bambini di forma circolare che si affianca alle già esistenti vasche esterne di m. 50,00 x 21,00 e m. 25,00 x 12,50 nonché un bar ad uso esclusivamente estivo, accessibile anche dai frequentatori del vicino parco. Complessivamente, tra vasche di nuova realizzazione e vasche preesistenti, che sono state comunque ristrutturate almeno dal punto di vista impiantistico, si hanno circa 2.400 metri quadrati di superficie d'acqua.

Entrando più nel dettaglio delle parti funzionali che compongono la costruzione, si può notare che il cuore dell'intera struttura è l'atrio d'ingresso con i relativi servizi per il personale ed il controllo che è stato dislocato nella parte centrale dell'intera opera, cioè fra la struttura esistente e quella nuova, in modo da poter facilmente mettere in relazione gli spazi esistenti con quelli nuovi, rendendo minimi i costi di gestione del personale addetto alla piscina.

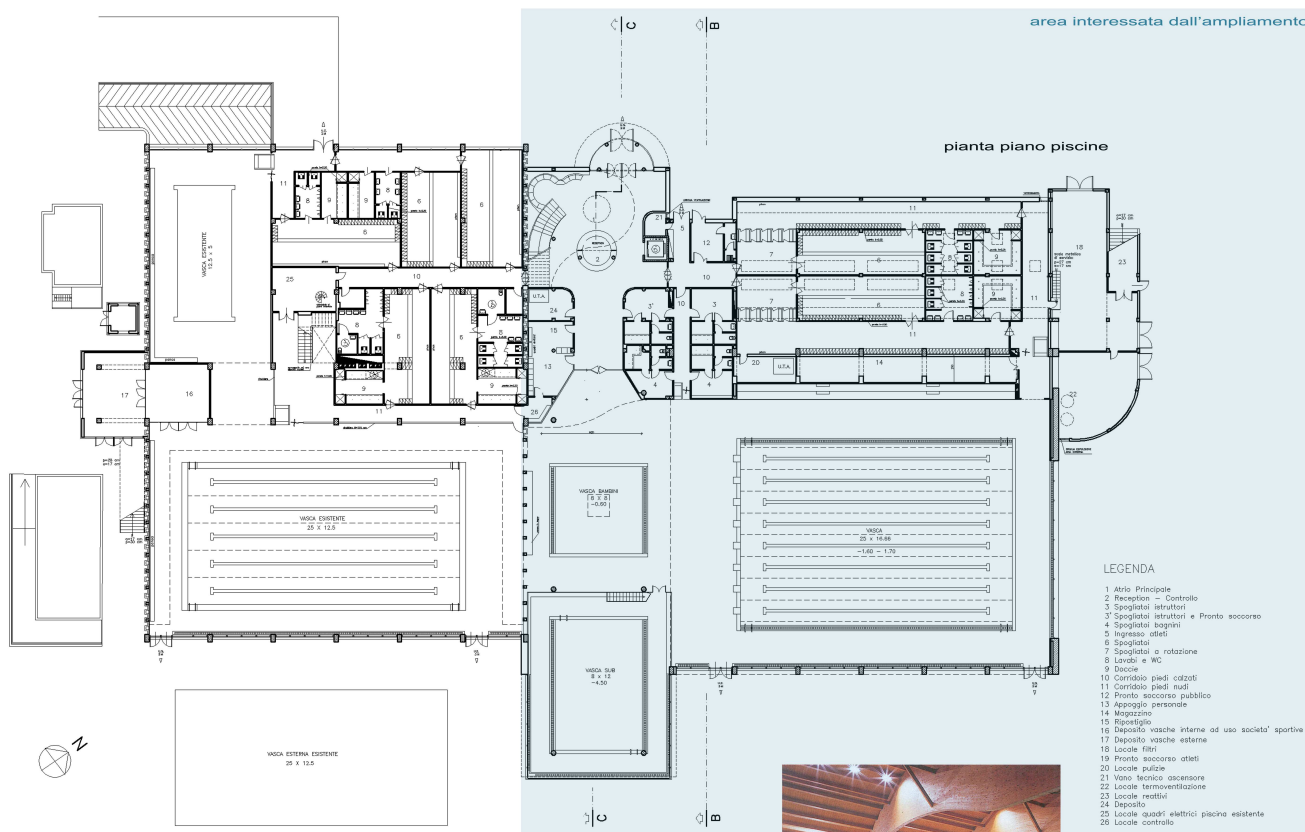

Da tale atrio di ingresso si accede a tutte le varie zone dell'impianto: si può accedere sia alla sala vasca, sia agli spogliatoi della parte nuova che a quelli della parte esistente, inoltre, mediante una scalinata o un ascensore a servizio dei disabili, si accede al primo piano dove trova spazio una zona adibita a bar ed a relazioni sociali, con un'ampia vetrata che si affianca sulla sala vasche in prospicenza alla vasca bambini, in modo tale che le madri possano osservare l'attività propedeutica dei figli.

Dalla zona di ristoro, separata con vetrate, in maniera da rendere le condizioni termigrometriche soddisfacenti, si accede alle zone gradonate del pubblico sia della parte nuova (290 posti seduti), sia della tribuna esistente (200 posti seduti). Questa centralizzazione dell'atrio è assai importante poiché permette un agevole controllo degli ingressi alle varie zone e sarà di grande vantaggio sulla gestione dell'impianto.

Gli spogliatoi nuovi sono provvisti sia di cabine a rotazione (spogliatoi singoli) che di spogliatoi comuni, mentre nel fabbricato ristrutturato si sono previsti solamente spogliatoi comuni, tutti comunque dotati di loro armadietti guardaroba. In totale gli spogliatoi sono in grado di ospitare fino a 850 frequentatori, oltre naturalmente gli istruttori, i giudici di gara, i bagnini, e il personale di servizio; pertanto durante il periodo estivo possono continuare ad essere utilizzate anche le vasche interne.



sezione C-C

